

建築と都市
Architecture and Urbanism
June 1992
No.261

第261号 平成3年6月1日発行/毎月10日1日発行 昭和66年3月3日第194号
定価250円/ISSN 0006-0100

92:06

特集
スコギン、エラム・アンド・ブレイ
エモリー大学、ターナー・ヴィレッジ
シマール邸 他
評論: マーク・リンダー

Feature
Scogin Elam and Bray
Turner Village, Emory Univ.
House Chmar and other works
Criticism: Mark Linder



Buckhead Branch Library

Buckhead, Atlanta, Georgia 1989

アトランタの図書館分館

ジョージア州アトランタ、バックヘッド 1989

Date of completion: Summer, 1989

Client: Atlanta-Fulton County Library System

Program: A branch library

Concept: The Buckhead Branch Library is a 22,000 ft² neighborhood facility located in a unique *nouveau riche* strip of Atlanta. The Buckhead neighborhood is the foreground of an ethnic shift where the boutique succeeds the pool hall. The neighborhood is a rupture, showing signs of a downtown with growing pains. The existing "Ida Williams Branch" was a parking meter... past expired... unable to communicate with speed and clarity. The function of today's public library; a locus for knowledge within a civic landscape bounded by mobile sprawl and strip shopping. The particular site is atop a crest that commands a spectacular view of downtown Atlanta. The new building consumes the large narrow portion of the site in-between the distinct frontages while perching itself in full view toward downtown. An array of canopies intensifies the pedestrian scale relationships along Buckhead Avenue and deposits the reader at the helm of the spectator city, air-conditioned and detached.

The plan organization is linear: sidewalk, entry sequence, circulation desk, reference and main reading room. Additional functions: children's services, public meeting room and periodicals are located in "saddle bags" off the main linear circulation path.

Building materials include structural steel frame, painted metal roofing, slate siding, and cast-in-place concrete foundation walls.

Cost: \$1.6 million

Building area: 20,000 ft²

Architects: Scogin Elam and Bray Architects, Inc.; Mack Scogin with Merrill Elam and Lloyd Bray with Susan Desko, Jeff Atwood, John Lauer, Ellen Hooker, Patricia Kerlin, Ron Mitchell, Isabelle Millet, Criss Mills, Carlos Tardio, Roy Farley, Sean McLendon

Collaborators: Structural engineer: Browder+LeGuizamon & Associates, Inc.; Mechanical and electrical engineer: Jones, Nall & Davis, Inc.; Lighting consultant: Ramon Luminance Design; Cost consultant: Costing Services Group; Specifications: Williamson & Associates; Civil engineer: Harrington, George and Dunn, PC; Model photography: Lloyd Bray; General contractor: J.M. Wilkerson Construction Co., Inc. ■

作品名称: バックヘッド図書館分館
敷地条件: アトランタのわか成金の住むユニークな細長い地区に立つ。周辺は、ブティックが玉突き場を成功させた、民族的な変遷が最も際立っている地域である。他の地域と断絶し、問題が増えつつある。商業地区の徴候を示している。新しい建物は、他の敷地に挟まれた、広く細長い敷地部分を占め、アトランタの商業地区の壮観な眺めを完全に見渡す丘の上に配置されている。

施主: アトランタ-フルトン郡図書館局
要求項目: 住居地域の近隣施設としての図書館分館

基本概念: 現行のアイダ・ウィリアムズ図書館分館は、すでに機能を失っており、迅速な対応力と明晰さを欠いている。今日の公立図書館の機能、都市景観における知識を得る場所は、車で移動する不規則な広がり、敷地の買収という要素

によって限定される。キャンピのある小道がバックヘッド・アヴェニューに沿った歩行者との間のスケールの関係性を強め、本を読む人に、空調の整った、分離した環境で目前に広がる都市の景色を思うままに満喫させてくれる。

建築計画: 平面構成は、直線的である。歩道、人工のシーケンス、円環状の受付ホール、レファレンスと主閲覧室という配置である。付加的な機能として、児童コーナー、集会室、定期刊行物コーナーが、メインの直線的な動線から外れた「サドル・バック」的な場所に置かれている。

構造方式: スティール・フレーム構造
主要材料: 屋根: 金属屋根塗装仕上げ
側壁: スレート 基礎: 現場打ちコンクリート

工事費用: 160万ドル

建物面積: 2,000m² ■

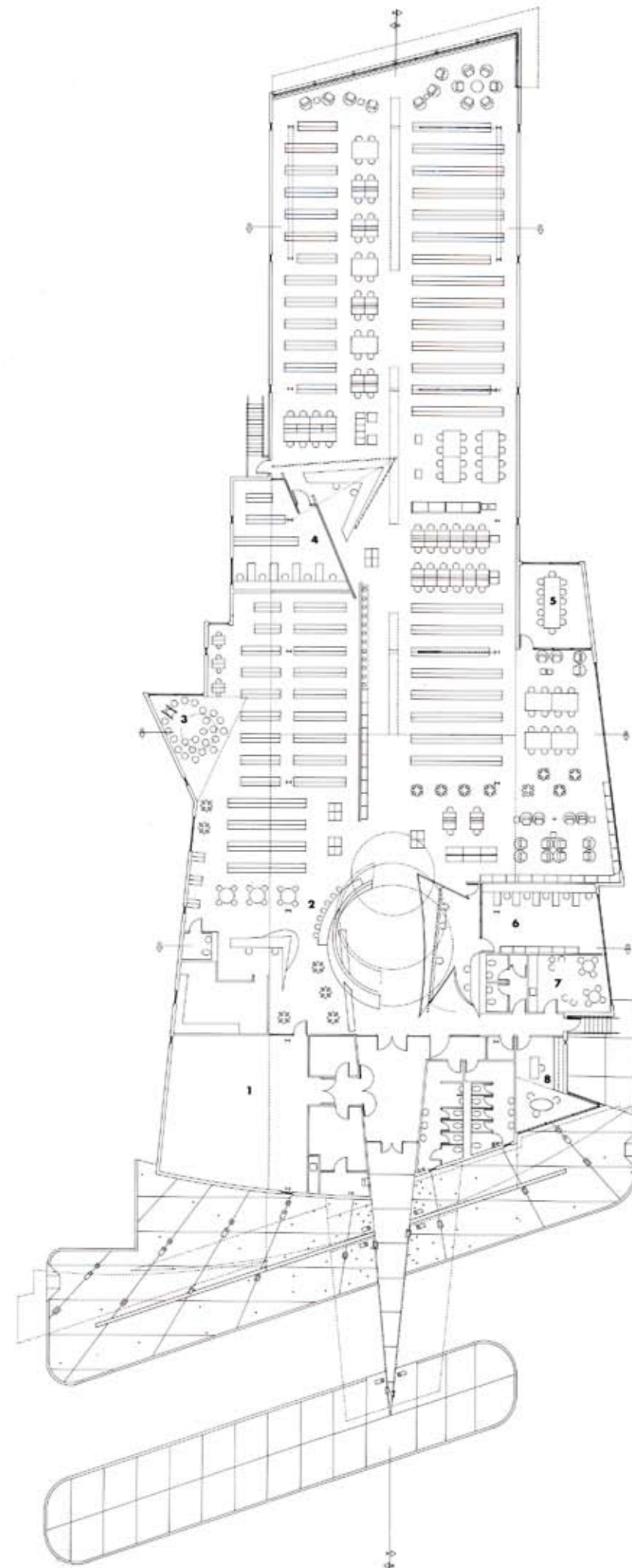
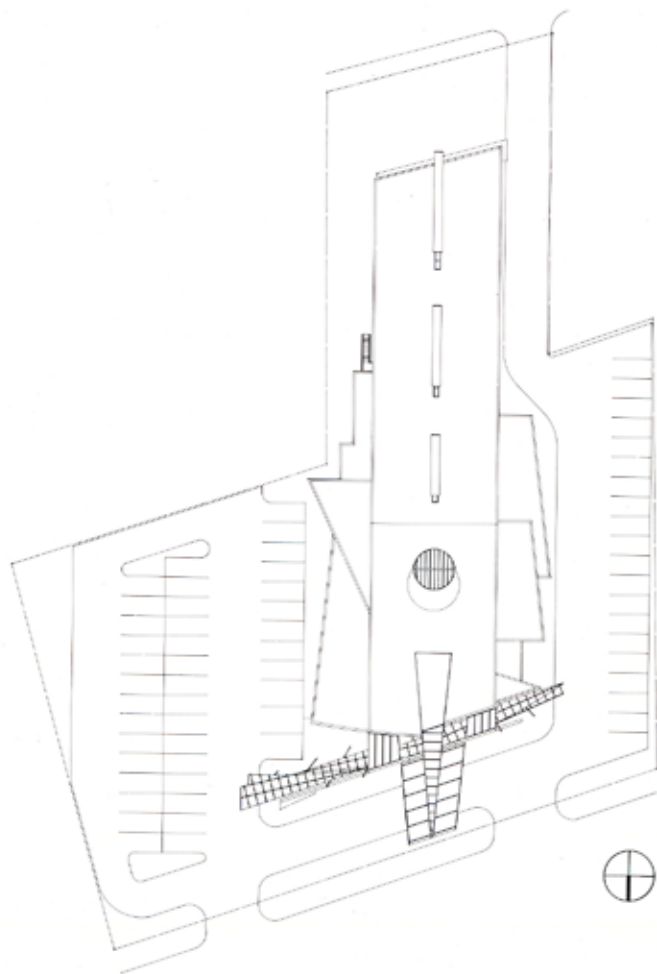

Opposite: Site plan, scale: 1/1,200.
Below: Floor plan, scale: 1/400.
Legend: 1) Public meeting room, 2) Children's service, 3) Story corner, 4) Reference workroom, 5) Conference room, 6) Circulation workroom, 7) Staff lounge, 8) Director's office

左頁: 配置図、縮尺: 1/1,200。下: 1階平面図。

凡例: 1) 会議室 2) 子供用コーナー 3) お話コーナー 4) 参考図書閲覧室 5) 会議室 6) 貸出し業務室 7) 従業員室 8) 館長室

Above: East elevation. Center: North-south section. Opposite below: North elevation. Below: East-west section. pp.96-97: East-west section. pp.96-97: General view from the northeast. pp. 98-99: Interior view, from the entrance toward the reading room.

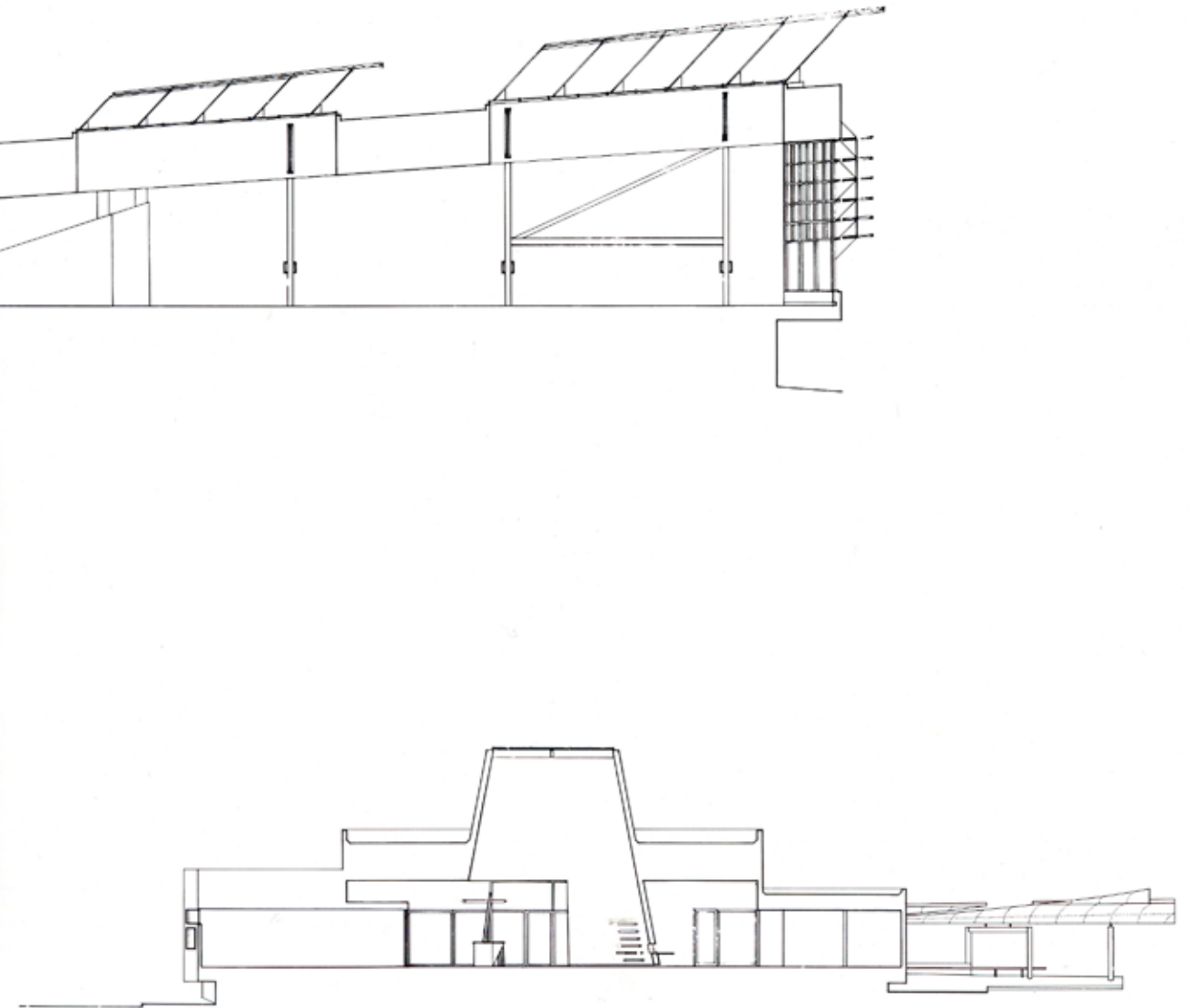
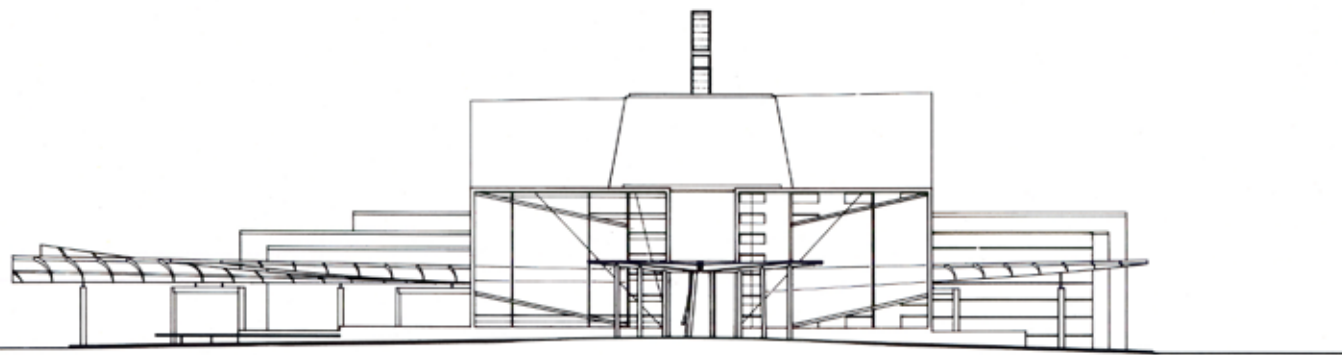
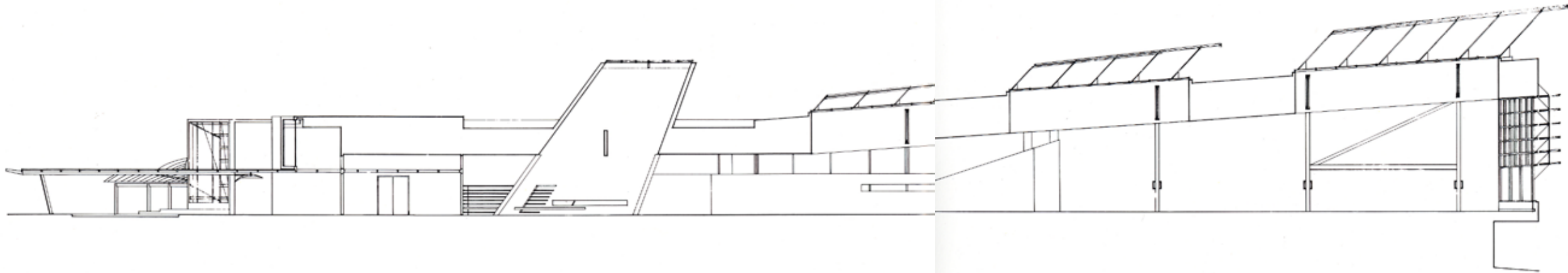
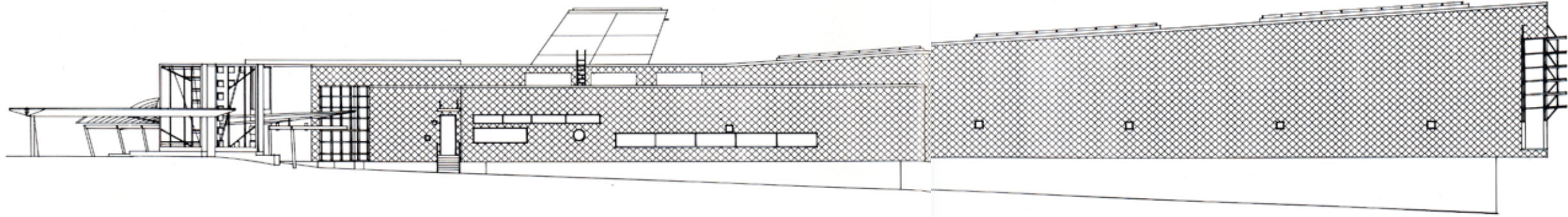

上：東立面図。中央：南北断面図。左頁下：北立面図。下：東西断面図。96～97頁：北西側全景。98～99頁：室内を入口より閲覧室方向に見る。



